Sámi Oahppolávdegoddi
Samisk Studieutvalg

ÅRSMELDING
2009

I Organisasjon

1 SAMISK STUDIEUTVALG - SOL

Samisk Studieutvalg - SOL er av Stortinget godkjent studieorganisasjon med berettiget statsstøtte i henhold til Lov om voksenopplæring av 1976. Hovedformålet er å drive med voksenopplæring for den samiske befolkning, men også å utbre kunnskap om samer og samiske forhold til allmennheten.

Medlemsorganisasjoner:
Samisk Studieutvalg – SOL har Norske Samers Riksforbund (NSR) som medlemsorganisasjon. NSR's landsmøte er studieorganisasjonens høyeste myndighet. Landsmøtet velger SOL-styret som ivaretar det praktiske arbeidet mellom landsmøtene.

2 STYRENDE ORGANER

NSR har ikke avholdt landsmøte i 2009, slik at sittende styre er valgt ut perioden til 2010.

Etter Landsmøtet 2008

Leder		
Kirsti Guvsám	- Oslo sámiid searvi	(2008-2010)
Nestleder		
Per Grønvoll	- Sør-Trøndelag og Hedmark sameforening	(2007-2010)
Styremedlem		
Berit Anna Gaup	- Áltta sámiid searvi	(2008-2010)

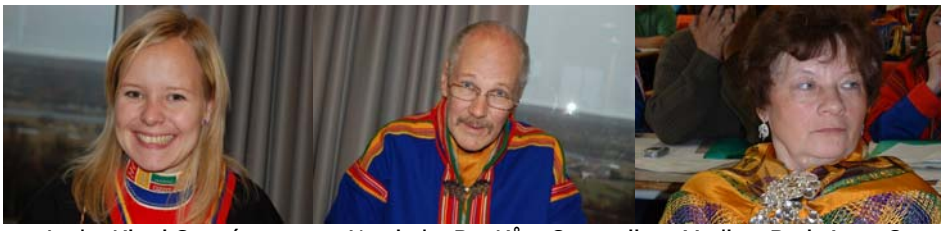

Leder Kirsti Guvsám Nestleder Per Kåre Grønvoll Medlem Berit Anna Gaup

Varamedlemmer:

1. Kjersti Myrnes Balto	- Iiinná ja biras sámiid searvi	(2008-2010)
2. Jan Erling Ravna	- Deanu sámiid searvi	(2008-2010)
3. Synnøve Solbakken Härkönen	- Kárášjoga sámiid searvi	(2008-2010)

II Programområder i perioden

1 STUDIEUTVALGSMØTER

Studieutvalget har avholdt 1 møte i 2009 og behandlet 11 saker.

Noen av sakene som er behandlet:

- SOLs framtid – drøfting av utfordringer; Ny Lov, Sametinget og Vo, SOLs rolle
- Vofos innspill ang. samiske studieforbund

2 MÅLSETTINGER OG TILTAK

2.1 Innledning

Lov om voksenopplæring slår fast at det er den enkeltes behov som skal legges til grunn for opplæring. Gjennom voksenopplæring kan de skapende kreftene frigjøres hos den enkelte, slik at kreativitet og kunnskap kommer i positiv anvendelse. Studieforbundene har som formål å hjelpe den enkelte i deres livssituasjon, og slik sett kan tradisjonell folkeopplysning være et godt instrument. Utfordringen til studieforbundene er å gi folkeopplysningen et innhold som gir mening for den enkelte.

Samisk studieutvalg - SOL har et særskilt ansvar for å drive folkeopplysning og voksenopplæring for og blant den samiske befolkning. SOL har som ansvar å fremme og styrke samisk kultur og identitet. Den enkelte skal gis mulighet til å videreføre sin kulturarv gjennom språket, kunsten, håndverk og livsførsel. Det folkeopplysningsarbeidet som SOL og andre studieforbund driver, er i dag viktigere enn noensinne i videreføring tradisjonskunnskap og tradisjonelle opplæringsmetoder. I så måte har SOL et særlig ansvar og påvirkning overfor den samiske befolkningen i Norge.

2.2 Måloppnåelse

Studietimetallet har *økt* med ca 5,3% i forhold til 2008. Økningen er liten, men positiv med henblikk på at trenden er varierende blant øvrige studieforbund.. Dette er likevel langt unna SOLs målsetting med å øke aktiviteten til 12 000t.

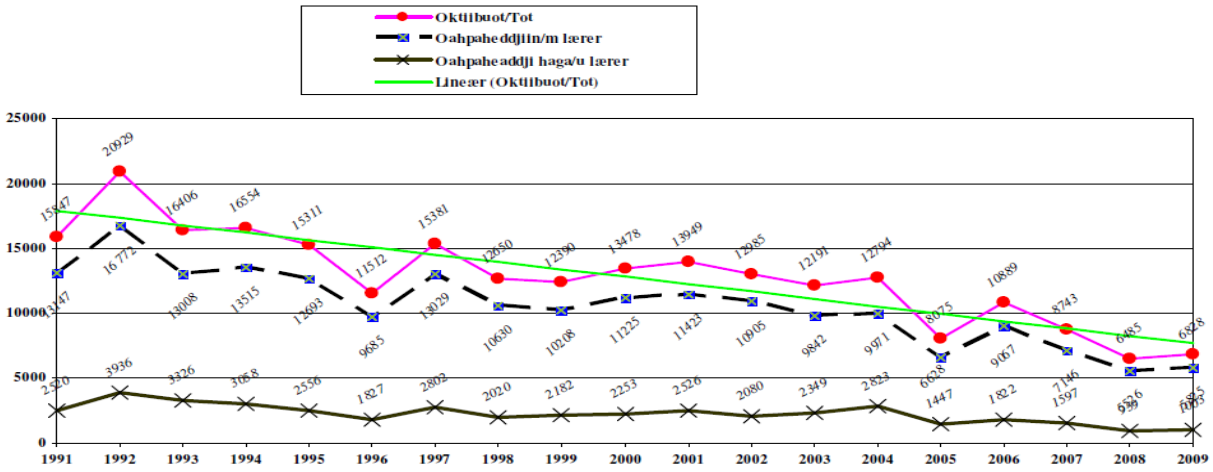

2.2.1 Målsettinger i SOL:s virksomhetsplan 2009

SOL hadde som mål i 2009 å tilby opplæring innen:

- duodji (samisk husflid)
- samisk språk
- samiskrelaterte fagområder
- andre fagområder i begrenset omfang
- temaer for SOLs medarbeidere

Måloppnåelse; opplæring totalt 77 tiltak innen ovennevnte emneområder. Opplæring for SOLs medarbeidere ble ikke arrangert.

Prosjektarbeid:
SOL hadde som målsetting å delta i passende eksterne prosjekter som angår voksenopplæring, men som faller utenom vår ordinære virksomhet.
Måloppnåelse:
SOL deltok ikke i eksterne prosjekter i 2009.

Pedagogisk utviklingsarbeid:
Måloppnåelse:
SOL søkte ikke om ped.utv midler i 2009.

Oppsøkende virksomhet knyttet til §24-midler:
Tiltak for særlige målgrupper (§24) som genererte oppsøkende virksomhet.
Måloppnåelse:
SOL hadde ingen oppsøkende virksomhet tilknyttet §24-midler.

III Kursvirksomhet

1 STUDIETIMER

I 2009 oppnådde SOL 6 828 studietimer (§19) (2008: 6 485):

Studietimer med lærer	5 825	timer
Studietimer uten lærer	1 003	timer

Emnefordeling:

Duodji;	*50 kurs.*
Samisk språk;	*14 kurs.*
Andre samiske kulturrelaterte emner;	*7 kurs*
Opplæring innen andre fagområder;	*6 kurs.*

Fáttáid mielde juogus/ Emnefordeling tiltak 2009

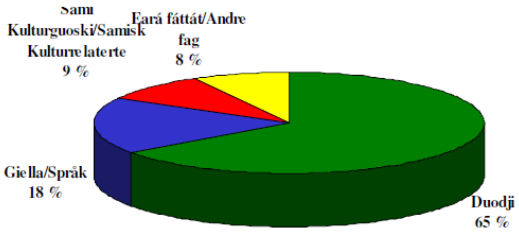

2 VANLIGE STUDIERINGER

SOL har arrangert 77 vanlige studieringer (§19). Fordeling av statstilskudd til opplæring var på kr 476 197,- :

Statstilskudd opplæring 2009:

Tilskudd 1.- 4. kvartal	Kr	476 197,-
Sum tilskudd	Kr	476 197,-

Forbruk:

Lærerlønnstilskudd	Kr	402 902,-
Lokalt adm.tilskudd	Kr	73 295,-
Brukt	Kr	476 197,-

Fylkesoversikt for år 2009, utskrevet den 03.06.2010

Utvalgskriterier: alle kurs, alle semester, 2009

Fylke:	Kurs:	Kvinner:	Menn:	Timer m/L:	Timer u/L:	Tilskudd §19:	Tilskudd §24:	Totalt tilskudd:
03 - Oslo	10	29	8	372	0	24304.00	50172.00	74476.00
12 - Hordaland	1	5	0	150	0	12300.00	8400.00	20700.00
16 - Sør Trøndelag	1	8	0	62	0	5084.00	12536.00	17620.00
18 - Nordland	1	6	1	40	0	3280.00	0.00	3280.00
19 - Troms	5	25	13	484	10	39838.00	22600.00	62438.00
20 - Finnmark	59	201	58	4717	993	391391.00	136482.00	527873.00
Totaler:	77	274	80	5825	1003	476197.00	230190.00	706387.00

3 STUDIERINGER FOR SÆRLIGE MÅLGRUPPER (§ 24- MIDLER)

Statstilskuddet for 2009 var på kr 230 190,- til opplæring. Det er brukt kr 230 190,- til opplæring for særlige målgrupper.

IV Administrasjon

1 ADMINISTRASJON

1.1 Arbeidsforhold og arbeidsmiljø

SOL's administrasjon og NSR's hovedsekretariat deler kontorlandskap i Guovdageaidnu på det gamle Helsesenteret Ájastealli 3. SOL og NSR deler kjøkken, lager/rom, renhold, tyngre kontorutstyr og mindre fellestjenester. Arbeidsmiljøet betraktes som godt.

1.2 Likestilling

Administrasjonen har 3 ansatte hvorav 2 er menn og 1 kvinne. Likestillling er søkt ivaretatt på beste måte.

1.3 Faste stillinger

Studierektor: Henrik P. Hætta (100% stilling)
Studiesekretær: Johan Anders Somby (50% stilling)
Renholdsbetjenter: Inga Kristine Vars (2t pr uke)

1.4 Revisjon

Revisor: Pricewaterhouse Coopers, Alta

2. OFFENTLIGE TILSKUDD OG DRIFTSRESULTAT

2.1 Offentlig tilskudd

Forutsetning for drift er avhengig av offentlig støtte fra stat og fylker. Tilskudd beregnes på grunnlag av 3 siste års gjennomsnittelige studietimetall med 1,5 vekting av studietimer med lærer. Tilskuddet varierer primært i forhold til antall registrerte studietimer hos Statistisk sentralbyrå (SSB), men også som resultat av politiske prioriteringer i Statsbudsjettet.

2.2 Statstilskudd

SOL har i 2009 mottatt statstilskudd på kr 1 218 732 til opplæring og administrasjon over Statsbudsjettets kap. 254 post 70. Tilskuddet skal dekke deler av utgifter til opplæring, medarbeiderskolering og sentraladministrasjon.

2.3 Fylkeskommunale, kommunale og andre tilskudd

I tillegg har SOL fått bevilget tilskudd fra kommuner, fylker og Vofo i fylkene til drift og medarbeideropplæring på i alt kr 327 849.

2.4 Sametinget, tilskudd til samisk språkopplæring

SOL har i 2008 fått bevilget støtte fra Sametinget til samisk språkopplæring på kr 306 000. Midlene kan

brukes over flere budsjettperioder. SOL fikk utbetalt i 2009 kr 153 000 av midlene som forskudd. Av dette er det brukt kr 91 944 til kurs i 2009, og resten på kr 61 056 overføres til 2010.

2.5 Driftsresultat

Driftsresultatet for 2009 viser et *overskudd* på kr 129 614,62 som overføres egenkapitalen. Dette gir forutsetning til fortsatt drift jf. Lov om årsregnskap m.m. §3-3.

V Representasjoner

1 FAST REPRESENTASJON

1.1 Voksenopplæringsforbundet (Vofo)

1.1.1 Årsmøtet 2009

På grunnlag av studietimetallet for 2008 hadde SOL rett til 2 representanter til Vofos årsmøte 2009. Studierektor Henrik P. Hætta representerte SOL på Vofos årsmøte med påfølgende årskonferanse i Oslo 27.mai.

1.2 Vofo i fylkene/regionalt

SOL har rett til representasjon i fylkesvise og regionale vofo i de fylker hvor SOL har aktivitet.

1.2.1 Vofo Finnmark.

- Studierektor Henrik P. Hætta er valgt inn som nestleder i styret i Vofo Finnmark i perioden 2009-2011.
- Studierektor Henrik P. Hætta representerte SOL på Vofo Finnmarks årsmøtet 11.mars i Karasjok.
- Studierektor Henrik P. Hætta representerte SOL på Vofo Finnmarks årsmøtekonferanse 12.mars i Karasjok.
- Studierektor Henrik P. Hætta representerte SOL på Vofo Finnmarks Ledermøte den 26.oktober i Alta.

2 BESØK I LOKALLAGENE OG OPPSØKENDE VIRKSOMHET

SOL har som formål å holde god kontakt med NSRs lokallag, og samtidig søke kontakt med samer og sameforeninger som ikke er medlemmer i NSR.

2.1 Kontakt med NSRs/SOLs lokallag

Kontakt med egne lokallag og andre kursarrangørerer en viktig for kursaktiviteten. Det er i dag stor forskjell på aktivitetsnivået i lokallagene. Lokallag som arrangerer mange kurs, har som regel oftere kontakt med SOL enn andre. Kontakten er pr telefon, Internett og gjennom møter. Oppsøkende virksomhet og besøk hos lokallagene var mye brukt tidligere, men har blitt nedprioritert fordi tilskuddene til dette ble avviklet. SOL har oppsøkt enkelte lokallag og kursarrangører:

- Oslo Sámiid searvi 27.mai, Studierektor Henrik P. Hætta, informasjonsmøte
- Kárášjoga duojáriid searvi 23.oktober, Studierektor Henrik P. Hætta, informasjonsmøte
- Isak Saba senteret Unjárga 7.desember, Studierektor Henrik P. Hætta, informasjonsmøte
- Samisk kulturgruppe Kirkenes 8.desember, Studierektor Henrik P. Hætta, informasjonsmøte

3 MEDLEMSORGANISASJONER

3.1 Norske samers riksforbund – NSR

SOL har i dag Norske samers riksforbund – NSR som medlemsorganisasjon. NSR har ca 1 100 medlemmer fordelt på 26 lokallag over hele landet. Lokallagene er også SOLs lokallag.

3.2 Landsmøtet NSR

Det ble ikke avholdt landsmøte i valgåret 2009. Nesteleder i SOL-styret Per K. Grønvoll representerte SOL på NSRs 40. Landsmøte 2008 i Kautokeino 24. – 26.oktober. Landsmøtet var også NSRs 40-års markering.

Sluttord

Sámi oahppolavdegoddi - SOL er et samisk studieforbund i Norge. SOL driver studievirksomhet primært blant den samiske befolkning, men har også som målsetting å utbre kunnskap om samer og samiske forhold til allmennheten. Norske samers riksforbund – NSR er tilsluttet medlemsorganisasjon i SOL. NSR's lokallag driver med studiearbeid på lokalt plan.

SOL har en svak oppgang i studietimer på ca 5 % i 2009 i forhold til 2008. Dette er i tråd med de siste årenes bevilgninger, selv om vi hadde ønsket større økning i aktiviteten. Kursaktiviteten varierer betydelig mellom lokalleddene. Samarbeidet med andre kursarrangører er videreført i 2009, og vi ser at det gir betydelig aktivitet og samtidig mulighet til å nå nye målgrupper.

Ny lov om voksenopplæring i studieforbundene kom i 2009. SOL er fornøyd med den samiske dimensjonen som er innført i Loven og i forslaget til nye forskrifter. Staten har tatt hensyn til de særlige behov som samiske studieforbund har, og lagt inn kriterier som svarer til forpliktelser knyttet til samenes urfolksstatus. Sametingets aktive deltakelse og konsultasjoner med Departementet i lovarbeidet var også positivt, selv om vi kunne ha sett for oss Sametinget i en mer aktiv rolle innen samisk voksenopplæring.

Når det gjelder de nye tilskuddstypene til studieforbund, er det foreløpig noe uklart hvor grensene for bruken går. Tilskuddstypene ligner den "gamle" ordningen fra 80-90-tallet øremerket administrasjon, opplæring og tilrettelegging (særlige målgrupper). For små studieforbund slik som SOL, er administrasjonsdelen altfor liten for normal drift, men vi har mottatt signaler om at dettet justeres etter hvert.

Særlig positivt er det at samisk språkopplæring gis muligheter (alfabetisering) for finansiering gjennom tilrettegningstilskuddet.

2009 har vært preget av spenning og forventninger til den nye loven og forskriftene. For SOLs del hadde utfallet av de nye forskriftene alt å si for vår eksistens, og vi hadde aldri klart å innfri de nye kravene. Nå har samiske studieforbund fått en framtidsmulighet.

SOL takker egne lokallag og andre kursarrangører for samarbeidet i året som er gått. Samtidig takker vi Sametinget, VOX, Kunnskapsdepartementet, fylker, kommuner og Vofo for støtte og samarbeid!

Guovdageaidnu juni 2010

Kirsti Guvsám *Leder*	*Per Kåre Grønvoll* *Nestleder*	*Berit Anna Gaup* *Styremedlem*

Henrik P. Hætta
studierektor

Boks 266
9521 GUOVDAGEAIDNU

Tel: 78486222
E-post: sol@nsr.no

Sámi Oahppolávdegoddi
Samisk Studieutvalg